盛京時報 晨刊 光緒卅二年（明治卅九年）創刊

聖上親詣建國神廟 十五日舉國敬申祝意

元神祭

十五日爲元神祭、換言之、即我皇帝陛下第二次訪日同鑾之後、創建建國神廟於帝宮之內、廟中祀天照大神、奉爲建國元神、同時並渙發詔書、昭示衆庶奠定國本於惟神之道、是日意義、至深且遠、此意義深夕日之祭祀、即稱爲元神祭、與三月一日之建國祭、同爲勅定之建國神廟之恒例大祭也、今年七月十五日、乃建國神廟創建後之第一次元神祭、拜闕是日皇帝陛下、親臨致祭、準時由祭祀府總裁先行、率供俸官詣廟、御就殿內御位、然後再進至神前拜殿、恭謹奉奠五彩之幣、奏上告文、繼則聖上謹以飲水思源之誠、躬率百官萬民奉謝建國元神之天照大神庇佑、並祈國運隆昌、國民安寧、共次梅津關東軍司令官、亦致祭焉、比及皇帝陛下還宮、關東軍司令官退下之後、滿方張國務總理大臣、日方關東軍參謀長、代表一般參列者禮拜、至此、大祭即爲告終、開屆時參列人員、可百五十餘人、於上午八時參集、先受祭官淨祓、然時同列拜殿之內及拜殿前庭兩側所設之幄中、浴斯光榮也

又聞是日於南嶺之建國神廟構廟建國忠靈廟、在祭祀府總裁以次祭祀官奉祀之下、繼建國神廟之後、亦嚴肅執行元神祭、國都各官廳、協和會、民間、均將有代表參列、同時各官廳、團體、學校、復一致舉行國本奠定詔書奉讀式、並於午前九時、皇帝陛下執祭之時、一齊向建國神廟遙拜、且此祭祀、乃與我國之建國、國本之奠定淵源悠深、不論中央、亦無分地方、凡我身爲國民者、均應於各戶門前、高懸國旗、元神祭執行之時、一致遙拜、以中祝意與敬虔也、

德軍開始總攻擊！

基輔已在指顧間

突破斯達林線重地數處

【柏林十二日電】據ＤＮＢ通信得悉過去數日來整備陣容中之德軍、早已完成準備、已於十二日朝來、亘斯達林線全線開始攻擊矣、【又電】德軍司令部特別發表、一、德軍十一日已佔領比亞里斯特克（明斯克北東二十一公里）、一、德軍由佩普斯哥（愛沙尼亞國境）向東方列寧格勒猛烈進攻中、一、向烏克蘭方面猛攻之德軍、目下於特尼斯特爾河之北東方、距基輔、已在指顧之間、【又電】德國軍司令部發表 德軍十日突破史達林線各地重要點云、

門地內哥羅獨立

決受意援助復活王政邁進

【捷第尼亞（門地內哥羅）十二日電】舊南斯拉夫門地內哥羅地方、今爲良機、進行獨立準備中、以南斯拉夫之主次攻戰、而於月之十二日、於首都捷第尼亞、召集一九一八年門地內哥羅王國、被南斯拉夫接收以來之最初國民議會、於該議會上、表決『門地內哥羅於意大利援助下獨立與王政復活、而可決宣言如左、

一、由於門地內哥羅塞爾亞併合、一九一八年十一月二十六日創始之門地內哥羅對南斯拉夫之隸屬茲已終熄、

一、廢棄門地內哥羅之舊南斯拉夫王國及加拉高爾格比克王朝樹立之制度、撤廢前政權發布憲法、

一、門地內哥羅、於立憲君主制之下、復活爲獨立主權國、

一、國民議會對於意大利軍爲獲得之自由茲表示全門地內哥羅人之謝意同時、並宣言今後決意與意大利取共同運命、

一、國民議會爲制定門地內哥羅憲法命五決定向意大利皇帝要請任命攝政又事宜、塞拉菲諾、馬卓里尼氏、亦作『此次承認門地內哥羅要求同時、對新王侯有與以凡有協力之意向』之宣言、

英向緬甸馬來一帶 陸續遣軍備戰

泰國危如立於噴火山上

【盤谷十一日電】英國對於泰國之壓迫、不特於經濟上、且以武力、急速加重、在自緬甸至馬來之與泰國接境地域、配置强力之陸空軍、更在各地新築飛行場、致泰國全土、均已在於英空軍有効集中炸擊圈內、泰國之危、有如立於噴火山上之勢、茲誌美國兵力包圍泰國情形於下、

一、緬甸、上斯達特約一萬、萬達萊附近約二萬、仰光附近約二萬、共他約一萬、計帶、約六萬、內計白人五千、印度人一萬、蠻人二人、華人二萬五千、

二、美領馬來 白南方面二萬五千、哥達方面一萬、中部西海岸方面一萬、中部東海岸方面一萬、新嘉波附近一萬五千乃至二〇萬、計七萬乃至七萬五千（白人…以澳洲兵爲主＝二萬乃至二萬五千、印度人三萬五千、馬來人一萬、華人五千、

△空軍基地 自緬甸至英屬馬來之地設有大小飛行場、約五十乃至七十、就中主要者如左、萬達萊、仰光、莫爾門、美爾貴、哥達巴爾、克嚭哥、新嘉坡、

△飛行機數 緬甸一百乃至二百、美領馬來約五百

擊墜德機百餘架

【莫斯科十二日電】蘇聯情報局十二日追加發表稱、德軍對於甫斯哥夫（列寧格勒）西南二百五十粁比第布斯克及諸爾歐古拉特、勃爾印斯克三方面加以攻擊已確認美而謂『於戰線無有任何差別之變化云、』而蘇聯空軍於十一日擊墜德機、總計百二架

叙利亞英法停戰

【倫敦十二日電】據羅塔通信換爾撒雷姆電、至十一日夜半于叙利亞英法兩軍之戰鬥、遂行停止、法軍司令官爲休戰條件交涉、于十一日夜通過英實高爾聯合軍之前線、訪赴聯合軍司令部矣、

【維西電】法叙利亞軍司令官但茲將軍、十二日午後一時、於貝爾特與英叙利亞派遣軍司令官烏爾繆將軍會見矣、英軍當局於此會見不使賽高爾派代表出席、已同意矣、

並非休戰＝法國表明

【維西十二日電】法國外務省於十二日發表叙利亞戰線戰鬥行爲、自十一日夜起、已告停止等語、同時官場方面、談述如左、此次中止戰鬥行爲者、並非休戰、叙利亞之丹茲司令官與英軍威爾遜司令官尚在繼續交涉、故戰鬥行爲、尙未中止、希望注意此次交涉、只議事的事項、並不提議共他事項、政府向丹茲將軍交與受諾或拒絕英國側要求條件之完全的權限矣

蘇大使訪日外相

【東京十二日電】駐日蘇聯大使史梅塔寧氏十二日下午四時、到千駄谷之私邸、訪晤松岡外相、有所要談、約經一小時半始畢、

香港政廳布告

【香港十二日電】香港政廳十二日布告召集香港之海軍義勇軍全員、編入現役、又詳情以該日官報公告、然於實際、非爲全義勇兵編入現役、不過束縛召集者之自由行動耳、

農產公社法公布

政府鑑於既往之經驗、順應時局之要請、而謀主要食糧油料農產物並共加工品之蒐貨配給及輸出入業務之綜合且效率的運營、有合併糧穀專管及穀粉三社、新設特殊會社之滿洲農產公社之必要、當將滿洲農產公社法提出於七月二日第二十七次定例國務院會議、並經濟參議府會議通過、於十四日公布施行、

滿洲農產公社法

第一條、政府爲使以謀主要之食糧、飼料及油料農產物如共加工品需給之調整、價格之適正及輸出之增進爲目的而擔當共蒐貨及配給合併滿洲糧穀株式會社、滿洲特產專管公社及滿洲穀粉管理株式會社設立滿洲農產公社、

第二條、本公社爲株式會社以經營左列事業爲目的、

一、主要之食糧、飼料及油料農產物並共加工品之買入、賣出、輸出及輸入、

二、前款附帶之事業、

三、除前列二欵外興農部大臣特命之事業、

本公社擬經營前項第二欵之事業時應受興農部大臣之認可、

第三條、本公社置本社於新京特別市、

第四條、本公社之資本總額定爲七千萬圓、

第五條、本公社之株式爲記名式每株金額定爲一百圓、

第六條、本公社之株式除政府及經興農部大臣之許可者外、不得所有之、

第七條、本公社置理事長一人、副理事長一人、理事七人以內及監事二人以內、

理事長、副理事長、理事及監事由政府任命之、理事長、副理事長及理事之任期爲三年監事之任期爲二年、

第八條、理事長代表本公社總理共事務、理事長有事故時、由副理事長執行共職務、理事長及副理事長均有事故時、由理事中之一人執行理事長之職務、副理事長及理事輔佐理事長承理事長之命、掌理本公社之業務、監事監查本公社之業務、

第九條、理事長、副理事長、理事及監事非經興農部大臣之許可不得從事他項業務、

第十條、本公社置參與若干人、

參與就民間有識者中由政府委囑之、

參與對於本公社運營之重要事項具申意見於理事長或應共諮問、

第十一條、本公社得限於已繳保金額之五倍以內募集社債、

第十二條、本公社應依興農部大臣之所定常時保有一定數量之米穀、

政府補給前項保有上有必要之經費或補償因此所蒙之損失、

第十三條、本公社之每營業年度利益之配當不得超過公正安當之率、

第十四條、本公社應於每營業年度擬定事業計畫預經興農部大臣之認可變更時亦同、

第十五條、本公社非經興農部大臣之認可不得將共重要財產讓渡於他人或供爲擔保、

第十六條、定欵之變更、利益金之處分、社債之募集並各併及解散之決議非經興農部大臣之認可不發生共效力、

第十七條、興農部大臣關於本公社之業務得爲監督上或公益上必要之命令、

第十八條、興農部大臣置滿洲農產公社監理官使常時監理共業務、

監理官無論何時得檢查本公社之金庫、帳簿共他文書物件或令本公社時告共事業狀況、監理官得出席理事會、株主總會或共他會議陳述意見、

第十九條、興農部大臣認爲本公社之決議有違反法令或定欵或有害公益時張取消共決議、興農部大臣認爲理事長、副理事長、理事或監事之行爲有違反法令、定欵或依本法之命令或有害公益時得解任之、

第二十條、關於本公社之輸出及輸入業務之監督興農部大臣應與經濟部大臣協議之、

附則

第廿一條、本法自公布日施行、

第廿二條、本公社之株式繳納金額爲五千四百萬圓、

第廿三條、株式之分派對於滿洲糧穀株式會社或滿洲穀粉管理株式會社之株式二株以本公社之株式一株之比率爲之、

第廿四條、本公社之設立委員由政府任命之、設立委員應作成定欵處理共他、關於本公社設立之一切事務、

第廿五條、依會社法第二百九十一項規定準用之該法第二百四十六條之規定對於本公社之不準用之、

第廿六條、關於本公社創立總會之招集得不依會社法第八十七條第一項之規定、

第廿七條、設立委員完結本公社之設立登記典滿洲糧穀株式會社、滿洲特產專管公社及滿洲穀粉管理株式會社之解散登記後將共事務移交本公社之理事長、

第廿八條、滿洲糧穀株式會社法、滿洲特產專管公社法及滿洲穀粉管理株式會社法於本公社成立之日廢止之、

設立委員決定

政府當局、伴隨滿洲農產公社之設立、對共設立關係委員發表如左、

興農部次長 結城清太郎

派爲滿洲農產公社設立委員長

總務廳企劃處長 青木實

〃 法制處長 青木佐治彥

〃 主計處長 飯澤重一

經濟部金融司長 橫山龍一

興農部農產司長 楠見義男

滿洲糧穀株式會社理事長 小平權一

滿洲穀粉管理株式會社理事長 奧平廣敏

滿洲特產專管公社理事長 同坊盛一郎

滿洲拓植公社總裁 二宮治重

委囑爲滿洲農產公社設立委員七月十二日令

簡任行政府任用特例

政府爲謀人事行政圓滑之運營、對於簡任行政官之任用、暫時認有設特例之必要、故制定文官令中簡任行政官任用特例案、已經廿七次國議可決、並於十日參議府會議通過、十四日公布施行、

關於文官令第三十七條第一項第一欵之特例之件

依文官令第三十七條規定被任用之薦任行政官而於權衡上有特別事由者、雖未滿文官令第三十六條第一項第一欵所定之薦任官一等之在職年數、暫得任用爲簡任行政官、

附則

本令自公布日施行、

聖戰四年 （十三）

日滿華爲東亞共榮圈主体

各民族當協力羣起禦外敵

陸軍省報道部

例如南方產出之膠皮、殆佔世界全產額之全部、然而此果有益於南方諸民族乎、蓋無此則不能受白人來犯、而得繼續和平生活、因此卻反受彼等之酷使苛遇、故吾等若解於該民族必須謀彼等之生產者有幸福於彼等生活、而吾等之於東亞建設者亦爲此種休制故東亞新秩序、又或稱爲大東亞共榮圈、所謂大東亞共榮圈先就政治上言之、乃爲日滿華爲中心、廣說包含印庭支那半島、馬來半島、荷印及共地域、共次於經濟、乃指發展日滿華之經濟者羅克而包括南方資源之一大經濟者羅克、是以顧此圈內之各民族、宜互相理解、善爲生共特色、今已不待贅述、然而所謂大東亞共榮圈、並無東亞諸民族以民族主義的結合之意味、原來東亞已解放自英美流之帝國主義的支配、共間決不能容有如何搾取與抑壓、而各民族必須還共意力與知性以得活動、雖然吾等若僅由各民族所退之意力與知性進行新秩序建設、乃不可能、蓋吾等須先使東亞之諸民族、以東亞之唯一強力道義國家日本爲中心而行集結、再藉此力掃歐美人對於東亞之覊絆、即我國必須爲大東亞共榮圈建設之中心與主體、於是我國須先以實力邁進新秩序建設、原來今日之世界情勢、已對我國有利展開、且此情勢之如此展開、不外爲我國之實力所致、然實力並非只爲經濟力與武力、蓋經濟力與武力必須覆之以德、即德與力、兼備、始成建設之業、而實現新秩序焉、

△國防國家體制之建設

中國事變者、乃解放東亞之戰爭、使東亞爲東亞人之東亞之解成戰爭也、因此本事變之解決頗爲困難、因以由東亞搾取莫大之富爲榮之帝國主義諸國以爲東亞必須止於現狀、故本事變勃發以來、整整經過四年之猶未解決、亦即有如此之最大理由、蓋彼等想盡方法、播弄所有術策以妨碍日軍目的之貫徹、然而此種狀態、並未謀急速改善、尤共於東亞亦有最大之維持現狀、英國與我盟邦德意、故爭戰形勢、而現在若稍自東亞撤手便有不久便全面的、後退之意味、故與英國同爲此援助之美國協力我東亞新秩序建設、至少現在完全不能期待、是以爲貫逐事變目的、爲建設榮耀之明日、必須對今日視三下見之敵手之如何巧妙阻碍我事變遂行加以斷乎拂拭、而向目的貫徹、是乃必要者也、

不待言如吾等所述者、乃今日之外交情勢、對我國有利轉回、日德意三國同盟因此加盟者漸多實質上亦次第强化、又由於日蘇中立條約之締結、向兩國間之國交調整進行巨步、更於南方、亦以日本爲媒介締結泰安南之和平條約日安南經濟協定、而對東亞新秩序建設、担負重大礎石之任務然而斯等外交的勝利非單依於口頭之交涉所得、而以我國之實力爲背策、始能奠定、因此於外交的勝利之充裕只爲我國實力之充實矣、如斯今日我等應努力者只須充實國力、建設國防國家體制而已、不待言國力之充實乃由資源之確保、增殖及共活用而獲得者、不必謂必須即時樹立國防國家體制之蓋增大生產力所必須之物的人的資源爲不缺者又若得配置適宜則綜合國力可充分發揮概亦有不必唱言國防國家體制之建設意見、又假令此種建設有共必要概將又有置中心於生產力擴充爲佳之主張耳事實上近來世間對國防國家體制、往往懷此種見解、但國防國家體制豈只作如斯之推想爲相當耶？

今日一大張

股票買賣 盛京票莊 奉天加茂町五 祝部鼎二 滿客係員 劉文陞 電(2)五二三七

株式會社奉天實業銀行鞍山支店開業廣告
敝行現在鞍山市左記地址開設鞍山支店辦理一般銀行業務業蒙經濟部大臣認可茬定於七月十八日開始營業尚希各界惠賜光顧無任盼禱
奉天市瀋陽區一心街二段二號
株式會社奉天實業銀行 董事長 陳楚材
記 鞍山支店 鞍山市北三番町二二番地 電話四、二二七番

募集
一、撮影助手
募集人員 滿系若干名
資格 國民優級學校以上卒業年齡二十三歲以內者
右希望者請將履歷書附四寸像片並身體檢查書於八月十五日前提出於本協會人事課是荷對採用與否詮衡後通知之
新京洪熙街 株式會社滿洲映畫協會

敝有佟慶發領名左記大照十八張號碼均不詳一段東至崗南至崗管姓西至交界樹吳姓北至崗劉姓一段東至野鷄背老崗南至東北岔老崗西至本地北至崗王姓計中則五十五畝九分下則一百九十三畝坐落臨江縣六道江村橫道河子溝於康德五年八月間被匪焚失除請縣補發新照外聲明作廢 面積及等則 二畝中二畝中六畝中七畝中八畝中八畝中五畝中 五畝中五畝九中四畝中三畝中四〇畝下四〇畝下 三五畝下 三五畝下 三〇畝下三〇畝下十二畝下六畝下
修成富啓

感謝青龍縣區法院闇審判官之德政
啓者本縣自闇審判官承闇蒞任以來對於民刊案件無不秉公判斷使人心服雖在炎天酷暑未嘗一日偷閒致民訟累上月闇公會來四區巡廻調停僅五日間即調解成立數十起是以茎唐帖服共感德政謹誌報端以示不忘云爾
青龍縣四區商民同叩

遺失印章作廢聲明
敝人李子丹印木字樣小圖章一個於康德八年五月十一日派柜夥前往領取配給糖蓋章後返回出途中不愼將該戳二枚遺失遍找無着嗣後落於何人之手概作無效特此登報聲明
通化省金川縣樣子哨街 聲明人 福順德 李子丹

失照聲明
敝有中則地照五張計四十三畝下則地照二張計二十一畝號碼均不詳坐落臨江縣六道江村暴蔥溝大禿尾把溝領名袁廷林東至河西南北至界石四至同一於康德元年五月間被焚除請縣補發新照外聲明作廢
袁廷林啓

失照聲明
敝有鮑立成領名地照二張號碼不詳中則二四一畝下則二八畝坐落臨江縣六道江村小橫道河子井泉溝東至崗李姓南至崗西至分水崗北至崗宋姓於事變焚失除請縣補發新照外聲明作廢
孫信義啓

失照聲明
敝人領名陶景連陶德春荒山憑照四張每張五十畝共計貳佰畝坐落東一區祝家屯村田家窪甲荒山照押與大北關劉子祥名下因七月六日劉子祥赴田家窪甲伐去申報回來中途丟失無論落於何人之手作爲廢紙特此聲明
聲明人 陶景連 陶德春

出賣果園
啓者本園坐落在熊岳城正白旗距車站三滿里面積約貳萬方米果樹拾八年生現時果實已結很大本園情願西截劃賣如有買者即請來園參觀面議或至熊岳站文華盛接洽爲荷
甲子果園啓

失照聲明
啓者前以德發堂領名坐落通遼三區一村邊字三二九號下地二十晌五畝西至王富南楊福亭北呂湘洲東孔昭發於事變時丟失除呈縣署補發新照外嗣後該照勿論何人拾得概作無效特此聲明
通遼 王福祥啓

失照聲明
敝人先父劉善述領名坐落通遼大林村四家子山亥字三十二號內列字基地三晌又亥字三十一號浮多地九晌坐落同上因事變時丟失除呈縣公署補發新照外該照勿論何人拾得概作無效特此聲明
通遼 劉文彬啓

大連志澄無線電收音機講習所第二期招生
本所爲養成一般人之無線電收音機修理製作等知識特設專夜兩班報名自即日起至八月五日止宿精山本所備聯詳細簡章要郵票四分『報名處大連不老街二百十番地』
電光社

產前產後之滋補良藥
補血 滋養 强壯
產前產後、本非相當滋補不可、然此時濫進不消化之補劑、則不僅無益、反而有害
保利他民者、乃鑑於前記事實而創製之補血滋養强壯劑也。詳言之、即此劑乃以牛乳蛋白質爲原料、經過人工消化而成之阿米諾酸劑、服後無需消化而即能造血肥肌、又因有適量維他命B之配入、兼可增進食慾、補助消化、故雖產前產後之人亦可安心常服、是爲特長。
保利他民（ポリタミン）
【包裝】 [illegible]
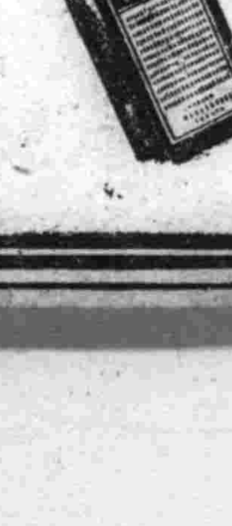
總發行 武田長兵衛商店 日本大阪市東區道修町
滿洲總發行 滿洲武田藥品株式會社 奉天市大和區春日町
各大藥房均有經售

技能報國競進
來月決在各地區舉行
要綱製成

爲圖滿系勞働者能率之向上、提倡產業戰線上之報國競爭、政府與協和會滿洲能率協會等、將於八月上旬、於各地區主辦滿洲全國技能競爭、設近其實施要綱已經製成、因於十二日午前九時、假國務院舉開第一回委員會、當有委員長武部總務長官發辭、決定實施要綱、委員會規程、事務局職制等、着手準備實施、開其事務局分三部、局長委囑能率協會高橋理事長擔任、副局長委囑吉田同常務理事擔任、第一部長委囑江守同理事、第二部長由副局長兼任、第三部長由蛸井協和會訓練部長擔任云、

開拓地防疫奉仕班在京作業

對開拓地防疫奉仕、於十一日途中集結新京之日本內地、朝鮮滿洲現地大學高專獸醫特技班三八四名、自二日午前八時於國務院講堂、聽畢武藤弘報處長講演、於午后一時起在茂草之宮廷府御造營地與天理教神教聯合、經濟部滿洲火災奉仕團等舉行日滿一德一心之揮汗作業、頗爲關係者所感激、寫眞即特報班之揮汗作業、

德人入蘇被拘

【滿洲里專電】於東京銀座有事務所之建築祭德人亞哥布柯列門氏、以二月之休假、赴德國、不料於向東京歸途中、六月二十二日與德蘇開戰同時、諸布西希里斯克、被蘇聯官憲扣留於該地監獄、拘留十五日後已解往亞特波、紐約之德國商人達斯馬夫艾格特氏、於六月十九日入蘇、因未攜旅券亦補拘留於亞特波、而與開戰同時、解住赤塔奉去攜帶品收容於監獄、事後復解向亞亞特波、經外交交涉結果、乃於十二日午後六時、由亞特波驛、沿鐵道線路、解至東南方千百米地點、經滿聯側伊林大尉、解交滿城外務局辦事處長、此後遂乘汽車來滿洲里、訪問德國領事館、於尼基欽旅館、一宿後、已於十三日赴哈爾濱云、

記者代表團一行抵連

【大連專電】對於八月四日起至十日止在一周間、在廣東、舉開、興亞新聞記者大會、代表滿洲國出席之大西秀治團長次下滿日、盛京、大同、泰東、大北、新聞協會代表一行七氏、已乘十二日午後七時四十分抵連列車來連、投宿於遼東旅館、至於十四日午前十時出帆之台中丸、一路赴廣東云、

市聯處委會協議事務

協和會奉天市本部、關於市聯一任市本部處理之經濟調查機關設置案、該部爲迅速進行、以求早日實現計、於月之十二日午後三時、在該部三樓會議室、由鄉市本部長、小林事務長及各役員出席下、舉開市聯處理委員會、共同協議組設進行事務、四時許對一切計劃、大体協議終了、乃行閉滿閉會云、

北安舉行 八省體育會
因交通關係數處棄權

北滿初次之體育祭典第一回北滿八省綜合體育大會(北安、龍江、濱江、黑河、興安南、東、北、西省以交通關係棄權)、第一日得晴天佳日之十二日於北安街綜合運動場舉開爲該大會序曲之棒球比賽、午前十時舉行入場式、午後零時乃以興安北省之對龍江省戰、啓開競技之幕、又十三日、午前八時半起、棒球、籃球、排球、陸上競技等一齊舉行云、

馬術選手權大會

大滿洲帝國馬術協會所主辦之第三回全滿馬術選手權大會、由關東軍馬政局、滿洲新聞社、滿洲日日新聞、後援下、於本月十七日午前八時、在第五九部隊、盛大舉行、料屆舉各地駿馬英士、相聚一處、互爭頭角、定有一番盛況云、

協和青少年團陣容整暇
新設者千餘團在京將行團旗奉戴式

新京協和青少年團中央統監部、伴隨青少年團之進展、此次又增加新設團一千一百二十六團計青年團四九三團、少年團六三三團、定於九月二十一日午後二時在協和會館講堂舉行、青少年團團旗奉戴式云、

水泳大會開幕
選手踴躍各泳成績可觀

奉天市水泳大會、由市公署、郵政管理局、滿鐵生計課、滿洲飛行器會社、奉天商業學校、及文官屯方面諸選手參加下於昨十三日午前十時起、在盛夏之千代田水泳場舉行五十米二百米諸種比賽、其成績如下、

△五十米自由型(決勝)
1、藤井(郵政局)3秒15
2、村山(滿鐵生計課)3秒28
3、川崎(〃)3秒33

▲百米(全)
1、藤井鄭1分13秒
2、工藤(滿飛)1分26秒
3、東海林(滿生)1分26秒3

△二百米(〃)
1、藤原(市公署)3分5秒7
2、堀內(奉重)3分01秒2
3、三井(市公署)

△四百米(〃)
1、堀內(奉重)7分1秒3
2、藤原(市公署)7分7秒8

△五十米潛泳(全)
1、小泉(文官屯)38秒8
2、今村(滿生)40秒2
3、古田(滿飛)42秒2

△百米潛泳(全)
1、今村(滿生)1分30秒5
2、小泉(文官屯)1分秒5

△百米平泳(全)
1、安永(滿飛)1分27秒
2、江口(滿生)1分54秒5
3、矢野(奉商)1分54秒5

△二百米平泳(全)
1、江口(滿生)3分02秒4
2、矢野(奉商)3分05秒5

△跳泳(全)
1、安永(滿飛)17米
2、滿川士(滿經器)14米
3、木谷11米50

△潛泳
我部(文官屯)55米

△二百米接力
1、役員A淵上、水田、石原、通川2分0秒8
2、仝B、藏光、五十嵐、藤原、戶田2分1[illegible]
3、滿生C小山、安部、川村、東海林2分1秒7

演藝匯欵無阻 伶人連袂東來

滿洲演藝協會、爲輸入優良演藝向直轄戲院配給劇團起見、近經政府特別許可、取得向華北滙兌、因而北京劇團、每每得以入滿演唱、趙嘯瀾既經抵奉出演、而李少春、魏蓮芳則定於本月十二日由北京起程、預定先在哈爾濱中央大舞臺演唱一期、然後再新京以次至奉天、安東、營口等地、

天氣豫報

奉天地方 南西風 晴或有驟雨
(十三日溫度) 最高 二九度二 最低 十八度九

各地氣溫 (十三日正午)

地名	氣溫	天氣
奉天	二六度	陰
新京	二六度	陰
大連	—	—
哈爾濱	二六度	快晴
齊齊哈爾	二七度	微陰
海拉爾	二七度	微陰
黑河	—	—
牡丹江	二四度	快晴
延吉	二三度	晴
承德	二八度	陰
通化	—	—
安東	—	晴
錦縣	—	—
通遼	二七度	晴
張家口	—	—
天津	—	快晴
上海	—	陰
東京	—	雨

嶺南萬里行
東亞新聞大會赴會紀行

滿洲記者團副團長 本報編輯局次長 李雅森

一、行的消息　被埋在紙墨堆裏、久了會感到疲乏、太疲乏就又安然下去、安然了、可是『遠行』之命又對我猛抽一鞭子、出遊、到大陸的南端廣東去、是〃東亞新聞大會〃招請狀給我們劃出迢迢萬里的夏之旅程、

大會是國民政府宣傳部繼日本之後而主辦的、爲了嚴重其舉措、濃調其意義、地點特別選定大亞細亞主義的發祥地廣東、邀集全東亞各國的新聞代表者、在那裏同作新秩序的礎切與吶喊、使命在前此〃東京的操觚者大會〃已給了人頗深的認識、雖然重演是極其必要、而在此重敘已經極不必要了、這樣我便準備了出發、從此陌生的江南居然會在心上印了個影子、而且深、一向我滿愛着生活、生活與戀人的臉、在心目中會同是無上的喜悅、也許世界觀是歪曲的、然而我放縱它我堅信着自它已的理由、於是這愛的狂烈、常議自已想到龍遇、用不平凡的線條描繪生活、用多彩形式美化生活、高昂又低徐、恬靜又躍動、都足以充實其組織、而實際的往往不能如此、常使我對生活深深地慚愧、然而幾天來動搖了我多年的體則、我變了、慚愧幾乎近於憤恨、是生活欺騙了我、生活剝破了我一顆天眞的心、我們然、呆痴、沉默、偏在發現了生活的不息奮而躊躇時、行的消息却又讓我給生活化粧了、留紀錄不也很好嗎、前年我曾走到國土的尖端黑河、加上此次大小也可以算南北兩極、於是、攜着如此希望、離開家、我去兌換消息的實物、生活、我再看看你、

二、行之前　深了夏之夜、奉天驛鑽動的人群中出現小天、仙洲、鳳章等十幾位同寅與好友、我們握着手、沉默、心與心在交談、彼此全了解、十一點列車帶走了我、許久、月台上許多隻手還在搖動、好友、太晚了、我屬念着你們的歸去、我幾乎流淚了、你們的熱情抓去了我的心、是的、我的心並沒走、人呢、再見吧、頂少一個半月、七月九日我還在奉天十日早晨便生存於新京了、春陪我來到國都、連絡與準備、整忙一天、我碰到了一行的伙伴、然而人還沒有湊齊、次日晨我們集合於國通、都到了、不過原定十一人現在削剩了七個、這隊伍出發之前就成了殘軍、冷落之群使人起孤零之感、團體是宣告結成了從此我們翻開共同生活的第一頁、而頭一筆就是訪問在京關係機關辭行首先訪染谷新聞協會長、森田國通社長張國務總理與武部長官都異常懇切關心到幾個人的健康、其次訪弘報處外務局、[illegible]山次長諸人的溫情使我們心都暖和起來、到國東軍時已將近正午、辭行之後、馬上赶到中銀俱樂部、此處已經替我們擺好了壯行之宴、武藤處長與高橋、雅等滿日十餘位參事作陪之下、我們很異感地竟作了壯行之賓、宴間、武藤處長對一行表命作一篇諄諄的指示如下、

諸位在滿、都是新聞界重鎭、此去廣東、際會風雲、應該把我國蓬勃情勢與民族協和狀態、一一介紹、因爲這次大會主要使命是促進新秩序建設、怎樣入手、先決問題當是民族協和、那末昭示我們的協和實績向誘成全東亞民族一體、以便用東亞人之手建設東亞、當然是目前急務、

寶龍、又訪滿洲新聞社與滿日、盛京支社、還想訪、但迫於時間與汽車、算了吧!

三、行　十二日晨九點、五個人相聚在新京車站的貴賓室、而本報染谷社長、大同報大石社長弘報處竹下參事官以下新聞關係或私人親友等送行者即超過我們六七倍還多、在京記者團分贈了我們所旅行中最適用的好禮物、說謝謝實在不是以答好友們的熱情、然而就此罷吧!萬歲聲揚動了兩枝紅旗、車尾上我們五隻手遙應着許許多多手、九點半、『鳩』號車把我們滿滿拉開、一起人硬分了兩起、眼望着眼、心扯着心、就這末截然地離了、我們走了、從此萬里赴粵南、好友們、珍重!春、再會、進了車箱、驟然地淒冷、心像投入了一灑死水中、但、倘不是過門而不入了、這不是歸程嗎?一行十一人減到七名、滿系四名、日系三名而滿日的代表又候等在大連、新聞協會所遣的庶務增田先生、昨晚已先期赴連、於是孤孤單單地剩了五個、五個脾氣都挺近乎的夥伴、團長是國通參事滿文部長大西先生、我們很早就熟悉、人極好小矮胖子、一囊短髭、裝一腦袋東洋精神、滿語很流利、愛笑、看樣子給他幾巴掌也不至有氣、大北郭福軒局長老姘頭了、我們曾一同到過日本、西岸神氣而留下過〃快車〃綽好的、那就是他、大同萱步轄君曾經揚名於諸孟罕、魁偉、粗壯、打架很像一把好手、泰東劉士忱君算年齡最小、紅潤潤的臉、適度的軀幹、灑上一層大連的氣味、該算漂亮小伙、列車疾馳在原野中、我們在車箱裏談到船上、談到炎熱、談到病、憶懷着粵南、心有喜悅也有疑慮、午餐吃完、一點四十分、鳩號溜進了奉天車站、我又會看見了滿家局長、看見許多好友與同寅、情緒中不禁泛起一種快愉、但我未能看見的、更有很多的人、都在此地當列車疾馳的瞬間、望着車窗我祇有默禱與冥想、七、十二、鳩號車中

淋特靈
德國發明 驚嘆的治淋服用藥
五淋白濁 服此藥片 立即痊癒 一瓶斷根 克奏神効 服用三日 便見効驗
LINDARIN
入江油經理 福利西藥商行 電二四一三五
地球牌

奉天省許可証
瘧特靈
(適應症)主治瘧疾(俗稱發擺子)一日瘧二日瘧三日瘧冷則戰慄熱則如灼頭痛身痛口渴嘔吐面色黃瘦不思飲食寒熱交作功能殺除瘧疾原菌以及虛瘧續發症脾臟腫大神經痛結膜炎等症均有特效
每袋國幣八角外埠函購郵費不加(各埠各大藥房均有代售)歡迎代理酬勞從優印有簡章函索即寄
製造販賣所奉天鐘樓南
宇宙製藥公司

聲明被聘法律顧問
本律師今被德義成貨店經理李振遠等聘爲常年法律顧問自被聘後倘有非法侵害該商號及其經理等之財產名譽信用均由本律師依法保障辦理之
奉天市小西街一段第六八號
法學士律師 辯護士 江崎保次啓

聲明聘請法律顧問
啓者敝號德義成山貨店經理李振遠今聘請大律師江崎保次爲敝號常年法律顧問嗣後關於敝號及經理等之財產名譽信用非法損害等均由該大律師依法保障辦理之
奉天小西街一段第一〇六號
德義成山貨店 經理 李振遠謹啓

香料染料 薑黃大黃批發 價廉貨高
滿洲國華北各地負責運轉
大連市平和街一五番地
大連電話三一三六五一番
臺灣物產商行
經理人 黃縣 趙普惠

奉天崇文學院招生廣告
宗旨 本學院以培養商業學識及簿記技能而爲社會服務謀生之基礎及升學爲目的
科別 一初等科二商業科三簿記速成科
資格 優級卒業或有同等學力者男女兼收分組教授
報名 七月五日開始報名八月五日入學隨到隨收額滿爲止
入學
校址 奉天市瀋陽區大南街一段二六一番
各科均備有詳章來函附郵票二分即寄

宣傳已久 姍姍來遲 上海新片
國際 GEKITO
電話二一六二一
南市場
公演日期 "七月" 八日 九日 十日 十一日 十二日 十三日 十四日
蝶戀花
光華影業公司有聲對白大悲劇!
是一部舞女的羅曼斯!
是一部舞場的現形錄!
有血有淚!緊映刺激!
熱烈浪漫!情節深奧!
滿映 時報 一三 ◎報
顧蘭君 主演
下期預告 美國有聲科學影片 權威作品 大西洋的秘密 又名:地球下的怪國

亞洲電影院
天後天
光華公司有聲巨片
蝶戀花
滿映時報 一三〇
顧蘭君 主演
明星新拷貝 海棠紅 白玉霜主演

光明電影院
七月 十三日 十四日 十五日
華新公司有聲超特出品
下集 雙珠鳳
下集比上集更精彩入神看過上集不能不看下集連日滿員請駕早臨
袁美雲 梅熹 童月娟 韓蘭根 殷秀岑 諸大明星精心合演
下期 西洋有聲片 空中劇場

光陸 CAPITOL THEATRE
當期 十四日 十五日 十六日
藝華公司偵探巨片
百寶圖
加演滿映一三一報
王引 周璇 主演
下期 上海新片 白雪公主 藝新公司出品

天樂大戲院
十四日 十五日 十六日
新版化六集湊一氣
啼笑姻緣
李麗華 梅熹 主演
加演滿映時報
十七日演上海新片 白雪公主

雲閣電影院
十二日 十三日 十四日 十五日
票價六角
天涯歌女
周璇 白雲 主演
十九日換 雪艷娘
下期 碧雲宮

天光電影院
十二日 十三日 十四日 十五日 公演
特別貢獻 偉大精滿巨片
袁美雲 梅熹 王獻齋 王元龍 李紅 數大明星主演
西施
加演滿映時報一三〇
耗資數萬! 費時壹載! 演員數千! 偉大豪作!
暑期大優待! 如此好片票價不加照常國幣五角

月曜特輯

飛行機昇騰之原因（續）

飛行機翼面發生浮揚力之原因　浮揚力既因飛行機之翼面、與空氣接觸而發生、則飛行機進行之方向、必須與翼面形成相當之角度、乃能確實達到發生浮揚力之目的、翼面與飛行機進行方向、所成之角度在航空學上、稱爲迎角迎角愈大、翼面與大氣摩擦之機會愈多、所生之浮揚力亦愈巨、當飛機在大氣中向前進行時

因推進機每分鐘廻轉一千五百次、乃至二千八百次、故飛機向前進行之速度、非常猛烈、亦即推進機向前牽引飛機之速度、特別的强大、因而機體與翼面所受之風壓、亦非常的强烈、在實際上翼面所受之風壓（即由前方吹來之氣流）猛烈的由翼之上面、與翼之下面、向後方流去、但由翼上面通過之氣流、因上面平滑彎曲毫無阻碍、、很迅速的

由上面通過、由翼下面通過之氣流、因翼之下面爲傾斜形狀、即迎角之關係、遂防碍氣流之進行、致使氣流通過特別遲鈍、氣流能由上面迅速的通過、則上面之氣壓下降、氣流由下面通過特別遲鈍、則下面之氣壓增加、翼之上面壓力下降、則翼被上方之引力所吸、遂漸漸上昇、翼之下面壓力增加、則翼被下方之氣壓向上壓廹、亦逐漸的上昇、

上面之吸引力、與下面之向上壓廹力、合而爲一、總稱爲浮揚力、以圖表明之如次、

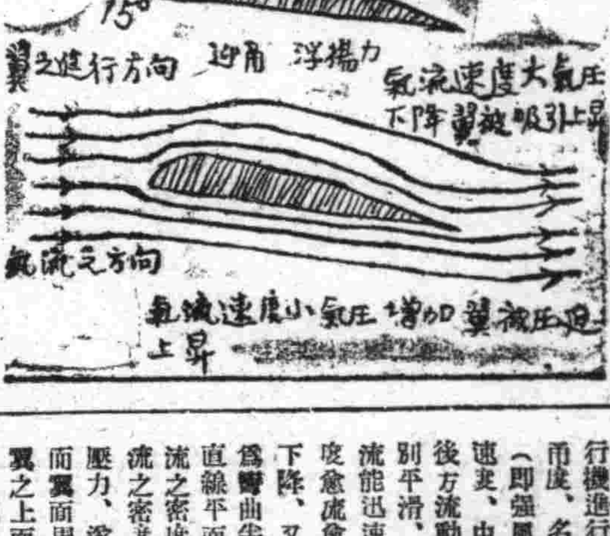

上圖飛行機之翼上面爲彎曲半圓形、下面爲平面傾斜形態、翼與飛行機進行方向、所成之角度、名曰迎角、氣流（即强風）以極猛烈之速度、由翼之前方、向後方流動、翼之上面特別平滑、毫無障碍、氣流能迅速之通過、其速度愈流愈大、氣壓因而下降、又因翼之上面、爲彎曲半圓形、面積較直線平面形大、致使氣流之密度擴張、因而氣流之密度稀薄、氣流之壓力、遂激急下降、然而翼面周圍之氣壓、較翼之上面既强且大、飛機之翼、遂被上方之引力所吸、以致逐漸上昇、

仝時由翼下面通過之氣流、因下面爲傾斜形狀、氣流爲傾斜面所阻、不能順利的由下面通過、氣流之速度、遂漸漸減少、形成通過遲鈍狀態、氣流之壓力、因而激急增加、然而翼面周圍之氣壓、較翼之下面既低且弱、飛機之翼、遂被下面之强大壓力、向上壓廹、乃漸次上昇、總之翼面上方之吸引力、與翼面下方之押上力、合而爲一、始成浮揚力、但迎角之度數、不准超過十五度、如超過十五度則氣流呈旋渦狀態、飛行機將有顚覆之虞云、

戰艦裝甲的發明家

在立體戰爭的時期雖說飛機的威力、似乎可以控制一切、但是德、日、美等國軍事家認爲現在的戰爭、大部份的決戰、當然是在海面上、因爲飛機威力固然偉大、倘若沒有海上的根據地、那是絕對不行的、所以世界各國的點、咸注重於主力艦、

由是各國對於海軍數量積極擴充、以便隨時展開偉大的水雷戰、砲戰對於防禦的力量、也在努力增强、除了裝設高角度的高射砲外對於艦身的堅固問題早已有相當的研究因之加以裝甲防備砲彈和機雷的襲擊

戰艦裝甲、誰都知道是許多年前發明的、可是發明鋼版、却是美國的哈阜、他是一八二四年降生的、到了一八四七年、大學還沒有畢業便溝入一家小工廠、學習機械工程和打樁、最初發明的、是波形鐵塔和剗草械、一八六五年的時候、因爲獲得資本家的援助、成立大陸螺旋釘公司、業務日益發達不到二十年、已成爲資本家、遂於一八八六年、組織哈阜鋼鐵公司、以新法鍛煉鐵質的鋼鐵、使之成爲純淨由此受了大名、被稱爲哈阜製鋼法、

哈阜明白了製鋼的方法以後、以爲戰艦上面裝置鐵甲、當然不受槍砲的威脅、遂向政府貢獻意見、經過許多次的試驗、得到相當的成績然後所有美國兵艦、都改用哈阜鋼版、在當時如果哈阜只把鋼版賣給本國政府、不另賣及其他國家、那不是美國的戰艦、可以在全世界横行無忌嗎？可是金錢的誘惑力、眞是萬能的到了一八九六年、全世界的海軍、差不多完全哈阜鋼版化了、後來哈阜的軍火公司、竟成了托辣斯、他的力量當然更大了

在事實上說來、有了堅厚的鋼甲、同時也有能夠洞穿鋼版的砲彈、世界上的發明家、都是拿著對象來製造的、但是現在的裝甲、不僅是用鋼釘法來接駁、而是用電力來針溶的、看不出他的縫口、好齊德國的袖珍戰艦、他所以能夠減輕噸位、就是採用新的方法來裝那種鋼甲說不定將來還有更新銳的發明、他的致力沒有估量、也是未可料的（畢崑岡）

今昔武器之比較

古時論兵法之書中、有曰近用刀鎗劍戟以相鬭、遠之『欲取人於千百步之外者無如火』誠以火之爲烈過於其他武器、所以往昔製造火攻武器、如神火飛鴉、火生轟雷砲、神機砲、神霧筒、無敵竹將軍衝陣火葫蘆、水底龍王砲、皮船等武器、爭城奪地、極稱便利、

今之隨時代之演進、科學愈倡明、而各國製造武器亦愈奇、現歐戰海之軍艦航空母艦、潛水艇、陸地坦克車、重砲等、空之各種飛機等、其機械化之戰術、較第一次歐戰更精奧絕倫、無論距里之寫遠、神奇空軍轉瞬即屆、他爲地雷之埋設令人莫測、誠爲上窮碧落、下及黃泉、實今之武器遠勝於古也、

空軍人員救生船之設備

邇來在歐戰正濃時明、某國軍事當局對愛護兵士、實在無微不至、可以說想盡千方百計、無論戰事如何劇烈、也要保護兵士不致損傷、所以在陸、海方面均有相當地保護法、然在空軍的人員遇有極難時、在陸地方面則有降落傘、倘若飛渡海峽或是飛渡大洋中、發生危險而被逼入水之際、則預置無數救生船、庶可容軍人員作爲暫時棲身之所、此項救生船內部設備某方雖未曾一一宣布、惟吾人已知其船中備有飲食品及臥榻、並有無線電一具、可與他國互通消息、榻下有橡皮汽艇一、以便於遇救時、可到近船隻或飛機以避難其安全無比、誠爲近代戰爭中空軍之寶筏（圖爲一九四〇年十二月七日在（倫敦畫報中所發表之圖）

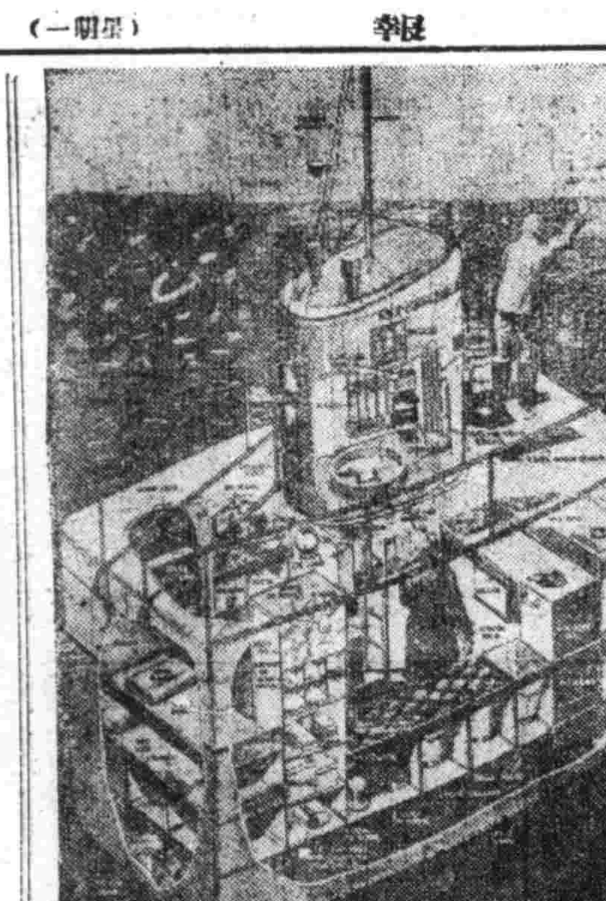

×　×　×　×

家庭用防空壕製造法（續）（畢崑岡）

由此可知、在家庭用之防空壕、可得避却災害之國民衆目、實亟案多、製作防空壕之地址、若爲獨立家屋、則由防衛之立場思之與其大規模製作少數於廣廣之地、不如採取分散主義多以小規模、如可能時可在各自家庭各製作一壕、若是大或公寓、可改造其燃煖房之等、或利用地下室、有庭院可在其一隅製作、無庭院之密集地或商店街、可利用各自之床下、最好鄰組應協同於自宅鄰接之空地等、製作可容二十人之壕、皆以近於自家、以便自家可以監視如再可能亦可由自宅由地下溝直接通於壕、如此則同時爆彈被爆破、或起火災時、則可不受其餘波而離開建築物、又在緊急之時、可爲實行防空監視或爆彈落下時之防火或急救作業防毒 作業之 便利位置、而對於壕內之老幼婦女亦能迅速其移至另外之避難所、再者家屋被爆彈崩壞或燒却時、應有能够脫出安全地之地址在滿洲各地以石製造或以瓦製造 之建 造物、危險最多、故在可能範圍應在此等建築物之近處避開、

各壕家庭用以容五人乃至十人左右爲佳、公寓等則應製作二十人左右之分散式、各壕與壕之間隔、由一投下彈而被害之距離思之、爲使死傷止於最少限度、應各各離開十米以上、即使小型之壕、最少亦應有五米以上之距離、

至於防空壕之樣式、今略述自家用甚簡易而指導方面正在熱心研究任何人皆能製作並有效果之數個樣式如左、

防空壕之形式、有開放式與掩蔽式、後者有地上式、半地下式、地下式等三種

開放式與塹壕相同、只要製作能容一人乃至數人之稍傾斜一、七米位之溝即可、

若入其中、可避却由横而襲來之爆彈破片、然而上部開放、故不能防備由頂上落下之爆彈破片或高射砲彈破片之被害、

製作地上壕有種種方法、最好利用地上之物而製作、例如若是木工場、可積聚木材、頂棚亦應積聚數段木材、在壁面製造出入口、在適當之處、開監視窗、可以利用鐵道枕木之地方、此可與前者同樣猶築、滿洲之建造物皆爲瓦房或土房、恰可利用爲防空壕、但窗需更爲堅要、在外壁之周圍、應積聚約一米位土嚢、則可更加結實、其安全率却劣於地下壕、

◇◇◇◇◇◇◇

美郵局的意外收入

美國的郵局、因爲寄信人的不小心、每年總有一宗好收入、郵局中有一部份是專管無從投落的信件、和無從投落的包裹的、以去年而論、這種無從投落的信件共有一三、二二六、四五六件、而包裹亦有三五六、六六三包、平均每天總收到八百封『空白信』、尾是說、信封上完全沒有寫上地址地、每十封信中總有三封藏有貨幣或有價值的東西、所以郵局的沒收到所得的一共值二〇八、八八六元八毫五先、而所支付的費用却僅是一、五、一三元六毫四先、

地球之構成與地震

·小禹·

生存競爭異常的劇烈、流血戰爭是這樣的緊張科學的發展自然是一日千里、同時殺人的武器遂之也愈演愈奇、

但是若談起人類生存着的太陽系時、也只能知道宇宙是神秘的、是理想的不同的學說然而我覺得我們若能在天文學上、像研究發明武器一般的下層工夫、我相信也許能比研究武器還容易、發現一個適於人類生存的星球、更能減少了這樣的戰爭！

一、太陽系、

太陽系是由八大行星（水星、金星、地球、火星、木星、土星、天王星海王星）及日球組成一星族之統稱、

地球爲行星中一橢圓形之星體地平線距太陽9283'000約英里至185'000'000英里之間日球之體質較地球大333'432倍地球除廿四小時之自轉外、復有繞日之公轉、年行一週共他七行星之繞日恰如地球而其中五星復有月球環繞之

二、日月蝕

與地球繞日相類者、有月球之繞地、月球行經日球地球之間、則日光爲月球所阻則有日蝕

地球行經日月之間、日光爲地球所阻、不能達月、斯有月蝕、

大陵五星復有星蝕、櫥複星多主此現象、

三、地球之成因

A星雲說、地球最初係一氣體之圓球、波漸成爲液體、但共外部仍爲炎熱之空氣所包圍、不但水氣即因受高溫氣化之固休、亦釋於其間後因地球面部熱量發散遂結固體、而成地殼

B流星說　無數流星互相併吞、積聚而結成地球（推定地球最初即爲固體）

四、地震

火山之爆發固足以能主地震、然大多數之地震、除火山活動外、如土砂移動、地殼運動、岩石間斷層移動等都是地震之主因、

頭痛　齒痛

高級治療藥　舒服靈　ソボリン

舒服靈與從來之頭痛藥不同、乃以數種之貴重成分、應用藥理學上最進步之藥物相乘作用而製成、其各個成分得互相强化而發揮强力之鎭痛與解熱作用、是故用於左記各種頭痛、頸重眩暈之時、能以微量（一次兩片）。而即奏鎭痛及鎭靜之効。

操勞過度時之頭痛
睡眠不足者之頭痛眩暈
吸煙及飲酒過度時之頭痛
船車眩暈時之頭痛
熱鬧場中逆上興奮時之頭痛
動脈硬化症時之頭痛
慢性便秘時之頭痛

舒服靈對於胃腸與心臟完全無碍、故用於胃腸衰弱之人、神經質之人、婦人以及幼童、均甚安全、是爲特長。

舒服靈在齒痛・神經痛・月經痛・喉痛・腰痛等症治療上、亦爲最適宜之藥劑。

（包裝）十片　八片　二十片　五十片　100片

總發行　武田長兵衞商店　日本大阪市東區道修町
滿洲總發行　滿洲武田藥品株式會社　奉天市大和區春日町

41(5)101

立本大旅社

客室寬濶　安全舒適　清潔衞生　招待慇勤
西式臉盆　電灯電扇　溫涼水道　電鈴暖氣
大連西崗新大街南首　電話　營業部　旅客　(三)五三一七　二一〇六

無有汽油而能駛行之代燃汽車

鑑於時局　販賣及接裝機構之擴充

開於代燃裝置之販賣、按裝、運転方法、除同和本支店外、下記各店亦可辦理

代燃裝置指定販賣店

同和本支店、營業所、出張所以外　代燃裝置指定販賣店

奉天省　東洋自動車株式會社　清水貿易工業株式會社　合名會社東亞商會　加治屋自動車修理工場　東亞自動車修理工廠　佐藤商會
錦州省　株式會社遼東モータース
安東省　平馬商會
新京特別市　東洋自動車株式會社　康德自動車修理工場　協和自動車修理工場　金剛商會修理部
間島省　山田洋行
濱江省　東洋自動車株式會社　秋林株式會社　北滿鐵工廠　東北鐵工場
ヴアンシヤロフ　トルード工場
黑河省　同和專屬黑河工場
牡丹江省　田村工業所
同和專屬東寧工場
三江省　同和專屬勃利工場
龍江省　稻本商會　竹生島機械工場
興安北省　同和專屬海拉爾工場
關東州　株式會社遼東モータース　德永商會　株式會社爾昌公司　清水貿易工業株式會社　濱田工業所

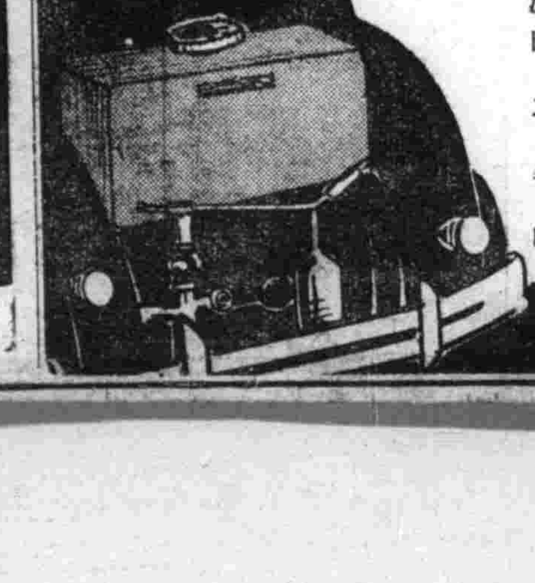

同和自動車工業株式會社

轉奇逢　黑雞白鳳丸

主治功效

月經是婦女由「第二生命」月經順調、纔能康健、纔能孕育、健康是人生「幸福」、身体健康、纔能作事、纔能長生

黑色補丸

〈總發行〉天津法租界三十號路韓奇逢藥房　奉天大西邊門外路北韓奇逢藥房　濱江道外正陽十道街韓奇逢藥房

▲黑雞白鳳丸每盒一百粒定價伍元▼
▲黑色補丸每盒一百六十粒定價兩元▼

總發行　天津法租界三十號路韓奇逢藥房　奉天大西邊門外路北韓奇逢藥房　濱江道外正陽十道街韓奇逢藥房

廣告事務所通電話　二一一八九七

滿州演藝協會主催　華北演藝協會後援

共益舞台

北京名劇又到了

尚小雲高足文武昆靑衣花衫　得意君

星期一晚演

趙灝　蕭

周益瑞　蕭盛萱　宋遇春　尙富霞　計硯芬　賈少才

全部新戲　尙君親傳　新時代戲　峨嵋劍

管紹華　捉放宿店

對號入座　風雨勿阻　先期賣票　恕不訂座　過日作廢　諸君原諒

當日十時售票

今日晚場全體演員八十餘名一齊登台表演

大興有獎儲蓄當籤番號

康德八年七月十日　第三回抽籤

◎證券發行號數　自1001號至25936號計24936號
◎獎金

株式會社　大興公司

特獎 壹萬五千圓 1本	頭獎 貳千圓 12本	三獎 參百圓 12本		四獎 壹百圓 12本		末獎 拾貳圓 2499本
13121	1957	3383	24268	5611	11135	證券番號末二 3
	2665	2454	2329	20673	3240	
	4118	25071	21549	7568	7049	
	7983	18748	16597	19872	8885	
	8293	21802	3781	25543	8686	
	11800	25219	23873	22159	21633	
	12528					
	13067					
	16565					
	21480					
	23442					
	24768					

三獎 二百圓 12本	
13141	7945
24871	4011
6840	21777
2089	6463
20966	5077
21210	9139

附獎 4本	
頭獎 936圓00	15535
三獎 93圓60	6775
二獎 140圓40	8689
四獎 46圓80	7371

（35）　秋螢著　大鈞畫

『林少爺！』小香猛然的一驚、像是悶住一般的聲音、這樣低微而沉重的喊出來、同時更想掙脫被握的左手、

『小香、我』他仍舊緊緊的握着不放鬆、『林少爺、趕快鬆開呀、不要叫別人看見喲！』小香如一隻受驚的小鳥一般忙着掙脫、兩隻圓大而美麗的眼睛更射着亮光望着屋門、

『小香、不要怕、這時是不會有人來的、』林夢吉這時非常大胆的兩眼盯視着小香那受窘而羞紅的面孔、而且不知從那里來的一股勇氣、說出他埋在心里好久也不敢說出的問話、『小香、你討厭我嗎？』

『我爲什麼敢討厭你？』

『那麼你是愛我了？』林夢吉鬆開了她的手最後這句話雖然非常低微但傳進來小香的耳朶里、却成了很大的震動、因此她把被林夢吉握得發滿的小手縮回來、畧畧後退了一步、羞澁的低下頭部、

『小香、你爲什麼不回答我的話啊！』林夢吉繼續着追問、

『林少爺、你還是快躺下吧、你的襯衣在那里、我給你取出來換一件、』小香畧一沈默、想逃避對方進攻、才乘機要轉身給他取衣服、

『我的襯衣在那個簇箱里、就勞你駕給拿出來吧、不過、你爲什麼還老管我叫林少爺？』他指一指放在室內東北一角的柳條箱、告訴小香、同時爲了『少爺』這字的刺耳、他又一次的向她改正、

小香蹲在地下、打開那柳條箱、爲他取出了襯衣、轉回身給送到床前、這時已忘掉了方才窘態重帶着微笑說、

『那麼我便管你叫林先生了、』

『先生兩字也不太好好、』

『可是倒底叫你什麼呀？』

『你就叫我名字吧！』林夢吉笑了笑、有趣的說、並且他不馬上換那新的襯衣、仍舊兩眼盯着小香的笑臉問、『我方才問你的話、你究竟爲什麼不答覆我？』

『得了、你爲什麼偏要問這個？你還是好好養病吧、那問題、等以後再告訴你、』小香又被逼得現出一種嬌羞的窘態、『你不想什吃嗎？我給你要去、』

『不、我什麼也不要、祇要你馬上答覆、』林夢吉帶出一種頑强的樣子來、

『我的好少爺、你不要太叫人難爲情喲！你再靜一靜吧！』這樣說着、小香便再不停留的跑出去了、最後像孩子般的轉過臉告訴他、『你要什麼東西、一會我再來！』

林夢吉呆呆的望着小香的背影、慢慢的想到自己的言語、也覺得未免有一點太近於放肆了、怎麼會這樣做出下流的舉動、竟向一個純白的處女挑逗起來了呢？

他靜呆了一陣、然後很無聊的把那新的襯衣換上了、這時渾身已經清爽得許多、換完衣服以後、簡直像是完全沒有病的好人了、

此時他的精神也很暢旺、順便拿起一冊書來消磨這病中的時間、還沒有看完兩頁、表弟質文已經從外面跑進來、這個少年一進屋子便熱情的問、

『表哥、你已經好了嗎？』

『現在已經好了、你才下學回來！給我請假了？』林夢吉放下手中的書本問、

『已經求你位同學給請過假、並且他還答應你明天要是不上學的話、再給續一天假、』

『那就好了、我明天一定會上學的』

『醫生已經給你看過了嗎？』

『上午我吃了一付丸藥、剛才出了一身汗、現在就算好了、連那一丸藥、我都不想吃了呢』林夢吉爲了表哥自己的病愈、自己滿意更表現出一種精神暢旺的樣子、

滿取業績日見躍進
陣容一新基礎鞏固

株式會社滿洲證券取引所、乃大正八年九月、以證券現物市場出奉天證券信託株式會社設立者、此與奉天商事株式會社合併、更於大正十年三月受公認市場之認可、改爲純粹之取引所組織、名稱亦改爲株式會社奉天商品證券交易所、於從來經辦之證券外、更得米穀等五種商品上場之認可、自同年六月、再開始証券部之市場、其後於大正十二年、改稱滿洲取引所、以當時財界之消沈、爲勢亦衰、自十三年七月、開始米穀市場、成爲滿洲米唯一之大量市場、迄昭和二年、因財界之頽勢、又形不振、曾三年減資、八月遂陷休場厄運、於難航中渡過之取引所、事變後依然着着努力建樹新陣容、纖之滿洲國對證券之資金化、漸加重視、因之頽勢挽回、迨至今日、爲取引業君臨之地位、固已卯確矣、爲對應此推勢、昭和十四年二月、改滿株式會社滿洲證券取引所、資本金百萬圓之五分之一、減資二十萬圓、同時斯行三百萬圓（四分之一付入）之增資、上場物件、將從來之有價證券及商品、僅存共有價證券、又從之取引人以外、更見由日本內地東西市場等、有取引人之出入、於茲社容漸告一新、築成今日之躍進的基礎矣、自此業績日見增高、開躍進之幕矣、政府取一國一取引所主義、因之康德七年七月、株式會社安東取引所、安東取引代行株式會社合併、新爲安東支所而經營之、資本金四百萬圓、四分之一付入、更加系方面之證券思想漸見浸透的旺盛、鑑此事情、在哈爾濱設置哈爾濱支所、今爲滿洲國唯一之證券取引所、着着發揮其權能、買賣額及附帶業務、顯著躍進、繼續無配利之該社、自康德七年下期、作六分配利、該社改組後之買賣額及純利益如次

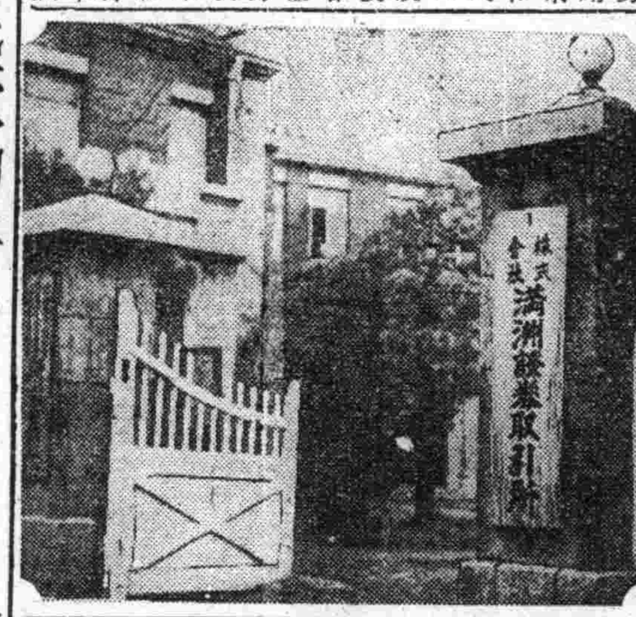

回別	買賣額	純利益金	摘要
更始第一回 自康德五年十二月 至仝六年十月	一、一六〇、〇四一（株）	二二、七八八（圓）	無配
同 第二回 自六年十月 至七年四月	一、〇五〇、三六一	二四、一八三	同
同 第三回 自七年五月 至七年十月	二、一七〇、七七四	九二、八七七	年六分配利
同 第四回 自七年十一月 至八年四月	三、三三九、二七一	一〇六、六八五	年六分配利

又取引人康德八年六月一日當時如次

◇本所
一般取引人三十名（日系二十八名、滿系二名）
現物取引人二名（日系一名、滿系一名）

◇安東支所
一般取引人十六名（日系十二名、滿系四名）
現物取引人一名（日系一名、滿系—）

◇哈爾濱支所
一般取引人卅二名（日系一名、滿系三十一名）

本所及支所、事務所所在地、役員氏名如次、又該社之株數爲八萬株（四百萬圓百萬圓付入完竣）決算於四月及十月行之

◇役員
理事長 南波禮吉
常務理事 山本航一
常務理事 山中岩次郎
理事 張保光
理事 廣瀨重太良
理事 柴山鷲雄
理事 王荆山
理事 土井和一
監査役 田中麟太郎
監査役 石井銀彌

祝 創刊三十五周年

利國便民厥功甚大
占居藥界王座
誠爲人類福祉體位向上

『人類福祉在於体位向上』於東有日滿華三國一休、西有德意中心之世界新秩序、而並駕邁進之秋、吾人對於体位之向上、不能不更加關心、蓋新世界之建設、厥在体位之向上、故世界各國斯界專門家、對營養問題指熱心研究、埋頭於發明、其中最近有舉非常成果之成功者、即以最新綜合調劑方法製成、由若素藥株式會社發賣之若素也、若素非僅爲營養劑、對於胃腸系諸病之適用亦有理想以上之効果、其有益於每個人一切健康者、實莫大也、對於家庭、國家社會之福祉增進、補益莫大、誠惟若素、爲吾人一日不能離之聖藥也、其適應症爲胃腸病以及營養不良、而黃肌瘦、未老先衰、產前產後小兒發育不良、肺結核等及胃腸系統一切疾病、其効力與製劑方法、遠非類似藥所能及、若吾人一次服若素一粒、休內消化器系統諸機能、忽即活潑、强化組織、善事消化吸收供給体內營養之滋養料、此爲綜合製劑若素之偉大特長也、若素本舖、於民國十九年在日本東京市芝公園十一號、以資本金四百六十五萬圓創設株式會社若素本舖發養與育兒之會、長尾欽彌氏爲社長、從事經營、營業成績漸次增冗、若素之眞價、亦漸馳名於世、遍日本全國之販路、更擴之求販路於世界、遂伸展至全世界三十餘國、占世界製藥界之王座追德國拜耳製藥社之後纔胃腹藥界之覇權、其賣入額一千五百萬圓、誠莫大之數字也如斯營業隆昌販路擴張之該社爲圖全國藥店與服用者之便利、在大阪、京城、北京、上海南洋等東亞樞要都市設置營業所、今日之滿洲若素製藥株式會社、爲康德二年、爲圖在新生滿洲國內飛躍發展、在大工業都市奉天市加茂町、設置營業所、爲在滿洲擴張販路之據點、該營業所之業績、逐日擴大其範圍、翌康德三年、移於國際馬路即現在之大和區住吉町十七號、該社進出滿洲之初期株式會社若素本舖滿洲出張所、經營方面、頗長素有敏腕家聲望之和田志良氏、和田所長以下全員一體、銳意努力發奮、擴張販路、結果業績日上正如旭日之昇天、蒸蒸日上、遂使今滿風靡於若素並迄華北伸張、於斯販路愈益擴張、其現有工場已不敷用、因決意應全國百萬服用者、與數千藥店之要望、建築大規模之新工廠、當即開工、於康德七年竣工、新工廠內部之整備、機械設備之精巧已達極點、依近代的諸條件增產量益愈加大、滿洲華北之需要、皆可自奉天供給、遂有如斯發展之滿洲出張所、其後決定與東京本社分離、於康德七年七月十日、以資本金二百五十萬圓獨立、一切權利義務、由東京本社讓與新會社、作獨自的經營、遂誕生現在之滿洲若素製藥株式會社、其後該社躍進的發展、愈形活潑營業業績益見擴大、現在新京、大連、哈爾濱各置支社、以圖事業聯絡之圓滑、並不惟在營利、計畫幾多有益事業、主要者如左、

社長 長尾欽彌氏

若素教育掛圖

該社並非僅以增進健康爲目的、以近對教育界之供獻亦非少、自康德七年以來、對全滿各級國民學校、寄贈教育掛圖、乃經民生部教育司編審室、滿洲教育資料會編纂與指導製作者、現對各級國民學校寄贈之掛圖、不下二十餘種、額數超數十萬張、其他新掛圖陸續印刷製作中、此種教育掛圖之寄贈各學校及教育關係各方面、甚爲感謝街大歡迎、

國民學校巡迴映畫

僻遠之地因無地理之惠、未浴文化恩澤之兒童甚多、該社有鑒於此、即計畫以適當設施、使此等若于兒童得文化之惠、資少國民教育之一助、經種種考慮之結果、於民生部後援下、得滿洲帝國教育會之協力、組織全滿國民學校巡迴映畫班、不惜莫大之費用、自本年八月末、分四班、派往全滿各地、巡映兒童劇映畫、文化映畫、時事映畫、國策映畫等、啓發地方文化、慰問兒童、兼資共知識向上、目下着着準備中、

滿洲國學童訪日使節團

客歲當值友邦紀元二千六百年之慶賀盛典、爲祝福其締邦之實祚、促進緊密提携、曾由民生部與盛京時報、大北新報、大同報盛京報主辦、若素製藥株式會社後援之下、表彰優良兒童表彰會之舉、於全國選出優良兒童男女各二十一名、予以表彰之後由若素會社主辦、與民生部並四大新聞社後援下、組成滿洲國學童訪日使節團、每年舉辦一回現正準備一切於本年九月末即可踴就壯途此種事業於國家將來大計實有諸多貢獻、滿洲若素製藥株式會、重役陣營如左、

社長 長尾欽彌
專務取締役 馬場龜格
常務取締役 和田志良
取締役 土田良
　　　 利根川珪介
　　　 古谷作
　　　 岡部連
監査役 川田又次郎
　　　 篠原陸朗
　　　 丸山清司

若素製藥株式會社

既係實業重鎭
又爲地方名士

奉天市大西區大西街二段六十六號、構堂堂之居之楊國體氏、營材木業頗有方、更兼各種名譽職、辦各種事業、乃地方有力人物、爲各方面信望甚厚者該氏父增祥母鄭氏均健在、妻劉氏生東生、芝蘭二子、家庭極圓滿、近鄰皆欽羨之、楊氏原籍河北省臨榆縣蹄提寨、光緒三十年四月二十九日生、乃增祥氏長子、本年三十七歲、民國元年一月、入本村初級小學讀書、民國四年十二月初級小學畢業、同五年、入秦皇島高等小學讀書、同七年由高等小學退學而就實業、同八年入奉天小西關東瀛銀行、同十年轉南滿站天福銀號司賬、繼於十三年、爲千代田通福來永銀號經理、康德三年、任永興糧棧經理、其後任各種名譽職、本年四月十八日、任福民器工業所經理、更於同年七月五日、就任永興證券經理、乃在奉實業界新重鎭、頭角崢嶸業界重之、同時人格高尚、天性溫厚篤實、信任之聲甚高、現在於右記事業外、更擔當担任協和會奉天大西第三分會長、奉天市大西區第三分區長、滿洲軍人後援會奉天市辦事處幹事、奉天市鄰保委員、奉天市糧穀加工業副理事長、奉天南方墟工場安全協會幹事等職、今對事業及公務、忙碌無寧日、奮鬥不息、於時局多事、市民須一心一體對處之今日、若楊氏爲地方眞實活躍之人士的存在、意義實深、今後該氏之愈益活躍、期待不少

大連市千代田町六
榮陞樓阿片小賣所
主人 裴耀亭
電話二—八九四六番

大連市西崗街一六一
振記樓
主人 薛振祥
電話三一三三四五番
電話三一一九八九番

大連市千代田町一
如意館小賣所
趙從强
電話二一一九六八番

大連市榮町番外一ノ五三
榮陞公司
王效冉
電話三一二四二四番

大連市久壽街四
連陞堂湯屋業
主人 朱永祿
電話三一三八九三番

大連市同仁街二三
萬聚福皮革店
王凱民
電話三一三一四二番

大連市西崗永樂街一番地
立本大旅社
鄒來新
電話（三）三五三一〇一六七番

大連市泰山街五一
惠民醫院
院長 周惠民
醫師 周蘊英
電話四一九七二六番

大連市西崗街一七七
諸官衙諸會社御用達
アンペラ各種直輸入販賣
天昌
經理 馬德步天
電話三一一四八六番

大連市榮町二
大連石炭販賣組合
電話三一一八一九番

大連寺兒溝商民會
會長 高振榮
副會長 吳雲善
王在新
電話五一一二三九番

大連奥町四八
雙聚福
主人 安立賢
電話二一五一二五番

大連市加賀町一二
連陞棧順記
修吉臣
電話二一八九九五番

大連市鹿島町三
福順厚特產物商
主人 郭習樸
經理 郭習楷
電話二一七一四一番

大連市大黑町四
中央婦人洋服店
主人 徐茂林
電話三一二四七五番

大連市福德街六
泰來油房
主人 周子揚
電話三一一二四五番

大連市大山通一〇
大連市商會
會長 張本政
副會長 邵愼亭
劉仙洲
電話二一八三五六番

大連市西崗新大街一五三
永昌綢緞百貨店
主人 王鍾秀
電話三一三四三五番